



# REGENA

Homöopathische Komplexmittel

Die Broschüre richtet sich ausschließlich an medizinisches Fachpersonal



## REGENA-Therapie

„Krankheit ist ein Heilbestreben des Organismus“ G. C. Stahlkopf

# Inhalt alphabetisch

<b>Die REGENA-Therapie</b> Ganzheitlichkeit ist unser Ansatz	8
<b>Was sind REGENAPLEXE ?</b> Gesund durch kontrolliert biologische Inhaltsstoffe in ihrer reinsten Form	10
<b>Herstellung</b> Das Geheimnis: natürliche Rohstoffe, bewährtes Verfahren und die richtige Hypothese	12
<b>Behandlung</b> «Wer gut reinigt, heilt gut.»	14
<b>Bedeutung der alphabetischen Nummerierung</b>	15
<b>Allgemeine Erkältungskrankheiten</b> REGENAPLEX Nr. 3	16
<b>Analfissuren</b> REGENAPLEX Nr. 59b	17
<b>Arthritis</b> REGENAPLEX Nr. 21c und 21e	42
<b>Asthma</b> REGENAPLEX Nr. 24b und 24c	18
<b>Blasenschwäche, Unwillkürliches nächtliches Harmlassen</b> REGENAPLEX Nr. 88b	20
<b>Coronarspasmen</b> REGENAPLEX Nr. 12	21
<b>Cystitis</b> REGENAPLEX Nr. 86a	22
<b>Fiebermittel bei Erkältungen</b> REGENAPLEX Nr. 41a	23
<b>Beschwerden der Gallenblase</b> REGENAPLEX Nr. 79	24
<b>Hämorrhoiden</b> REGENAPLEX Nr. 25a, 25b und 25c	26
<b>Beschwerden der Harnorgane</b> REGENAPLEX Nr. 50b	25
<b>Reizzustände im Bereich der Harnorgane und der Gallenwege</b> REGENAPLEX Nr. 51c	30
<b>Hepatitis</b> REGENAPLEX Nr. 35b	32
<b>Husten</b> REGENAPLEX Nr. 38b	33
<b>Krampfadern und venöse Stauungen</b> REGENAPLEX Nr. 31a, 31b und 31c	34
<b>Lebererkrankungen</b> REGENAPLEX Nr. 80aN	38
<b>Parodontose</b> REGENAPLEX Nr. 28a und 28b	40
<b>Prostatahypertrophie</b> REGENAPLEX Nr. 49a	39
<b>Rheuma</b> REGENAPLEX Nr. 21c und 21e	42
<b>Stomatitis ulcerosa</b> REGENAPLEX Nr. 28a und 28b	40
<b>Sinusitis</b> REGENAPLEX Nr. 71b	44
<b>REGENA-Akademie</b> Ausbildung zum REGENA-Therapeuten	46
<b>Adresse</b> REGENA AG und REGENA-Akademie	48

# Inhalt numerisch

<b>REGENAPLEX Nr. 3</b> Allgemeine Erkältungskrankheiten	16	<b>REGENAPLEX Nr. 71b</b> Sinusitis	44
<b>REGENAPLEX Nr. 12</b> Coronarspasmen	21	<b>REGENAPLEX Nr. 79</b> Beschwerden der Gallenblase	24
<b>REGENAPLEX Nr. 21c und 21e</b> Arthritis, Rheuma	42	<b>REGENAPLEX Nr. 80aN</b> Lebererkrankungen	38
<b>REGENAPLEX Nr. 24b und 24c</b> Asthma	18	<b>REGENAPLEX Nr. 86a</b> Cystitis	22
<b>REGENAPLEX Nr. 25a, 25b und 25c</b> Hämorrhoiden	26	<b>REGENAPLEX Nr. 88b</b> Blasenschwäche, Unwillkürliches nächtliches Harmlassen	20
<b>REGENAPLEX Nr. 28a und 28b</b> Parodontose, Stomatitis ulcerosa	40		
<b>REGENAPLEX Nr. 31a, 31b und 31c</b> Krampfadern und venöse Stauungen	34		
<b>REGENAPLEX Nr. 35b</b> Hepatitis	32		
<b>REGENAPLEX Nr. 38b</b> Husten	33		
<b>REGENAPLEX Nr. 41a</b> Fiebermittel bei Erkältungen	23		
<b>REGENAPLEX Nr. 49a</b> Prostatahypertrophie	39		
<b>REGENAPLEX Nr. 50b</b> Beschwerden der Harnorgane	25		
<b>REGENAPLEX Nr. 51c</b> Reizzustände im Bereich der Harnorgane und der Gallenwege	30		
<b>REGENAPLEX Nr. 59b</b> Analfissuren	17		

# Inhalt bildlich

**Stomatitis ulcerosa: S. 40**  
REGENAPLEX Nr. 28a und 28b

**Parodontose: S. 40**  
REGENAPLEX Nr. 28a und 28b



**Hepatitis: S. 32**  
REGENAPLEX Nr. 35b

**Lebererkrankungen: S. 38**  
REGENAPLEX Nr. 80aN

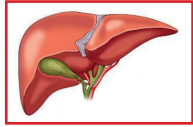

**Beschwerden der Gallenblase: S. 24**  
REGENAPLEX Nr. 79

**Arthritis: 42**  
REGENAPLEX Nr. 21c und 21e

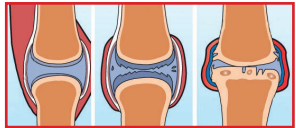

**Allgemeine Erkältungskrankheiten: S. 16**  
REGENAPLEX Nr. 3

**Asthma: S. 18**  
REGENAPLEX Nr. 24b und 24c

**Fiebermittel bei Erkältungen: S. 23**  
REGENAPLEX Nr. 41a

**Husten: S. 33**  
REGENAPLEX Nr. 38b

**Sinusitis: S. 44**  
REGENAPLEX Nr. 71b

**Coronarspasmen : S. 21**  
REGENAPLEX Nr. 12

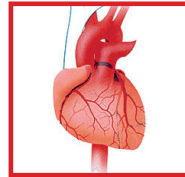

**Blasenschwäche, Unwillkürliches nächtliches Harmlassen: S. 20**  
REGENAPLEX Nr. 88b

**Cystitis: S. 22**  
REGENAPLEX Nr. 86a

**Beschwerden der Harnorgane: S. 25**  
REGENAPLEX Nr. 50b

**Reizzustände im Bereich der Harnorgane und der Gallenwege: S. 30**  
REGENAPLEX Nr. 51c

**Prostatahypertrophie: S. 39**  
REGENAPLEX Nr. 49a

**Rheuma: S. 42**  
REGENAPLEX Nr. 21c und 21e

**Arthritis: S. 42**  
REGENAPLEX Nr. 21c und 21e



**Analfissuren: S. 17**  
REGENAPLEX Nr. 59b

**Hämorrhoiden: S. 26**  
REGENAPLEX Nr. 25a, 25b und 25c

**Krampfadern und venöse Stauungen: S. 34**  
REGENAPLEX Nr. 31a, 31b und 31c





**«Krankheit ist ein Heilbestreben des Körpers»**

Günter Carl Stahlkopf

**«Die Natur unternimmt nichts,**

**um sich selbst zu zerstören!»**

Günter Carl Stahlkopf



Was könnte mehr zur Regeneration und Heilung beitragen als die Kraft der ursprünglichen Natur?

Im Umfeld intakt gebliebener Landschaften entwickelte Günter C. Stahlkopf die REGENA-Therapie. Eigene, tiefgehende Erlebnisse führten ihn zu einem intensiven Studium der Gesetzmäßigkeiten der Natur. Neben einem weitreichenden biologischen Wissen waren dies die Grundlagen seiner Arbeit.



Ein kantiger Charakter, ein tiefes Verständnis der Natur, ein unbändiger Lebenswille und unerschütterliches Vertrauen in Gott prägten sein Wesen. Günter Carl Stahlkopf, Gründer und geistiger Vater der REGENA-Therapie, galt schon als Kind als kritischer Zeitgenosse, der alles in Frage stellte und so seinen späteren Forschergeist ahnen ließ.

# Die REGENA-Therapie

Ganzheitlichkeit ist unser Ansatz

## Der kausale Weg

Im Empfinden von Harmonie und Disharmonie erleben wir Gesundheit oder Krankheit. Da jeder Vorgang in der Natur sinnvoll ist im Streben nach Ordnung und Harmonie, ist auch jedes Kranksein als ein Streben nach Ordnung und Harmonie, nach „Heil-Sein“, zu sehen.

Die REGENA-Therapie unterscheidet sich von der klassischen Homöopathie durch einen anderen Denkansatz. Als zelluläre Regenerations-Therapie wirkt sie lösend, ausleitend und regenerativ umgestaltend auf das Zell- und Drüsensystem. Zu Beginn einer REGENA-Therapie wird der Körper zunächst durch Blut- und Lymphentgiftung (unter Berücksichtigung der durchgemachten Vorerkrankungen und der familiären Belastungen) und durch Leber- und Darmentgiftung in seinen Ausscheidungsfunktionen unterstützt.

Weitere wesentliche Schritte in der Therapie sind die Stärkung der jeweils dazugehörigen Organe, besonders der Niere und des Darmes als wichtige Ausscheidungsorgane, sowie die Anregung der Durchblutung durch Gefäßregeneration und die Förderung der Kapillardurchblutung. Die Aktivierung des Zellstoffwechsels mit Regulierung des pH-Wertes in Blut und Urin gibt den Anstoß zur ganzheitlichen Zellregeneration, die zur Gesundung führt.

Der zelluläre Stoffaustausch wird wieder ermöglicht. Ziel ist ein Gleichgewicht im Gesamtstoffwechsel, sowie die Erhaltung und Regeneration der funktionstüchtigen Zellen. Durch diese Behandlung soll ein gesundes Milieu und damit ein stärkeres Immunsystem geschaffen werden.

## Symptomatische Therapie

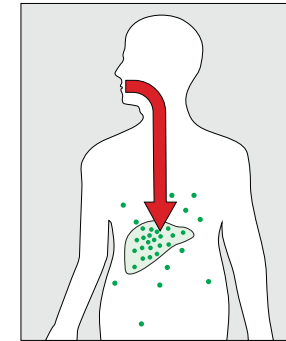

Die erkrankte Region wird durch Blockierung des Symptoms scheinbar geheilt.

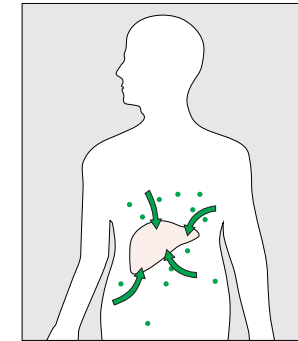

Wenn eine ursächliche Ausheilung nicht stattgefunden hat, kann das Symptom im geschwächten System wieder auftauchen.

## Kausale Therapie

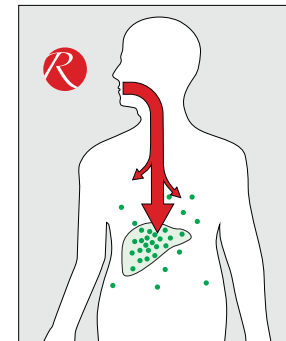

Die erkrankte Region wird in Zusammenhang mit dem ganzen Körpersystem betrachtet und entsprechend ganzheitlich bis in den Zellkern behandelt.

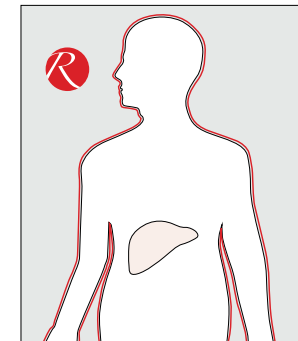

Nach abgeschlossener Therapie befindet sich nicht nur die ursprünglich erkrankte Region wieder im Gleichgewicht, sondern der gesamte Körper.

# Was sind REGENAPLEXE ?

Gesund durch biologische  
Inhaltsstoffe in ihrer reinsten Form



Die REGENAPLEX homöopathischen Komplexmittel werden aus den gleichen Einzelmitteln, wie die klassische Homöopathie sie kennt, zusammengesetzt. Das Besondere an ihnen ist ihre einzigartige Zusammensetzung und die Möglichkeit, sie nach einem Baukastenprinzip, entsprechend ihrer ganzheitlichen Wirkung auf den Gesamtstoffwechsel, für jeden Patienten individuell zu kombinieren.

Durch die 3 Schritte: Öffnen, Reinigen, Regenerieren, wird die Grundregulation (nach Pischinger) wieder hergestellt und die Regeneration innerhalb und außerhalb der Zelle ermöglicht. Dies wird erreicht durch die grundlegende Behandlung von Blut, Lymphen und Organen.

Öffnen

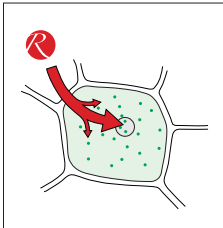

Reinigen

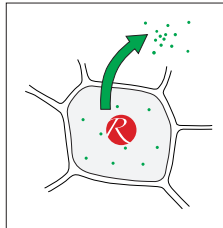

Regenerieren

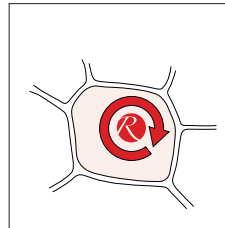

# Herstellung

Das Geheimnis:  
natürliche Rohstoffe, bewährtes Verfahren  
und die richtige Hypothese

## Herstellung

Wir achten sorgsam darauf, nur qualitativ hochwertige Ausgangsstoffe einzusetzen. Alle unsere Arzneimittel werden nach den gültigen Vorschriften des Deutschen Homöopathischen Arzneibuches (HAB) hergestellt. Zusätzlich hat REGENA durch das Beobachten und Studieren der Natur und deren Abläufe das sogenannte bioaktive Dynamisierungsverfahren entwickelt. Mit diesem Verfahren wird bei der Weiterverarbeitung die Ursprünglichkeit der Ausgangssubstanzen bestmöglich erhalten und sie bewahren ihre Heilwirkung. Ganz wichtig ist uns auch, dass das als Arzneiträger verwendete Wasser höchsten Ansprüchen genügt.

## Qualität

Bei REGENA wird die Qualität mit einer Synthese von logischen Arbeitsschritten, der Bereitschaft, in allen Abläufen die sinnvollsten Methoden einzusetzen, sowie einer ganzheitlichen Verantwortung sichergestellt. Die langjährige Erfahrung mit diesen bewährten Methoden sichert die Qualität der Produkte. Die Einhaltung der Normen garantiert REGENA die Zertifizierung nach GMP.

Die Natur in ihrer Vielfalt liefert uns alles Notwendige zur Heilung.



Exaktes Potenzieren ist ein wichtiger Schritt in der Herstellung unserer homöopathischen Komplexmittel.



# Behandlung

«Wer gut reinigt, heilt gut.»

(Hildegard von Bingen)

Generell gilt immer, zuerst die akuten Erkrankungen zu behandeln, weil durch diese der Körper versucht, aktiv in den Heilungsprozess einzutreten. Chronische Erkrankungen werden in späteren Behandlungen berücksichtigt. Bei der methodischen Anwendung der REGENA-Therapie wird der Therapeut die Niere, die Leber, die Ausscheidungsorgane des Patienten grundlegend anregen sowie die Entgiftung des Körpers fördern, um die Zellen in angemessener Weise zu öffnen. In dieser ersten Phase werden vorerst nur die akuten Erkrankungen behandelt. Erst in weiteren Schritten (je nach Schweregrad der «eingehielten Krankheiten»<sup>1</sup>) folgt das Reinigen und Regenerieren.

## Anamnesebogen

Die REGENA-Therapie erfordert, um erfolgreich zu sein, eine „*kausal ausgerichtete Anamnese*“ – so hat es Günter C. Stahlkopf immer wieder betont. Konsequenterweise entwickelte er vor Jahrzehnten bereits einen Anamnesebogen. Anfängern und Fortgeschrittenen sollte dieser dabei ein wichtiges Hilfsmittel in der täglichen Praxis sein. Nun liegt er überarbeitet und

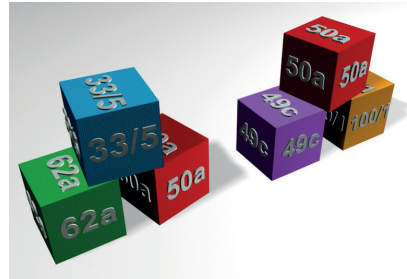

Die quasi nach einem Baukastensystem zusammengestellten REGENAPLEXE sind homöopathische Komplexmittel mit jeweiligen Nummernbezeichnungen.

In der Schweiz sind dies ausschliesslich die 26 REGENAPLEXE, welche in dieser Broschüre aufgeführt werden.

aktualisiert wieder vor – ohne dass Originaltexte Stahlkopfs verändert wurden.

## Einnahme der REGENAPLEXE

Die REGENAPLEXE werden ausschliesslich in Tropfenform angeboten. Sie werden in der entsprechenden Dosierung in einem Glas Wasser (am besten stilles) gut verrührt und schluckweise eingenommen. Bei einer Selbstmedikation achten Sie bitte auf die Gebrauchsinformation auf dem Arzneimittelkennzeichen. Idealerweise sollten Dosierung und Dauer der Therapie durch Ihren Therapeuten individuell auf Sie zugeschnitten werden.

# Bedeutung der alphabetischen Nummerierung



Für einige Anwendungsgebiete wird eine REGENAPLEX-Nummer, je nach Schwere des Leidens, in mehrere Stufen unterteilt, die nach der jeweiligen Nummer die Folgebezeichnung a, b, oder c bekommt. In der Regel ist das Mittel mit der Zusatzbezeichnung „a“ das Hauptmittel, und die folgenden Mittel mit Bezeichnungen „b“ und „c“ für die Intensivierung der Therapie und kausale Ausheilung.

Die 55-jährige therapeutische Erfahrung hat diese Vorgehensweise bestätigt. Der Arzt oder Naturarzt wird mit wachsender Erfahrung die Therapie beim Schritt „a“ belassen oder weitere „b“ und „c“ Schritte zur Vertiefung einleiten. Bei wenigen Ausnahmen haben sich für die „b“ und „c“-Nummern spezielle Indikationen herauskristallisiert.

<sup>1</sup> Formulierung von G. C. Stahlkopf





## REGENAPLEX Nr. 3

Ruta graveolens

Gemäss homöopathischem Arzneimittelbild kann REGENAPLEX Nr. 3 bei allgemeinen Erkältungskrankheiten angewendet werden.

REGENAPLEX Nr. 3 unterstützt bei Erkältungskrankheiten die Wiedererlangung der körperlichen und geistigen Integrität. Es dient der Linderung von typischen Erkältungssymptomen. Die Inhaltsstoffe sind entsprechend der homöopathischen Arzneimittelbilder so kombiniert, dass sie alle Ebenen des Krankheitsgeschehens berücksichtigen. Im Folgenden werden die Charakteristika der wichtigsten Inhaltsstoffe dargestellt:

- **Amica montana:** Gliederschmerzen, Erschöpfungszustände und Zerschlagenheitsgefühl; „Benommenheit des Kopfes“ bis hin zum Schwindel; durchfallartige Zustände
- **Atropa bella-donna:** Kopfschmerzen; plethorischer Stau bei Fieber; beginnende Meningitis
- **Euphrasia vulgaris:** tränende, übermüdete Augen

- **Peucedanum ostruthium:** tief wirksames Reinigungsmittel bei Schnupfen; Expektorans bei Bronchialkatarrh
- **Ruta graveolens:** Gliederschmerzen; tränende, übermüdete Augen; Zerschlagenheitsgefühl und Erschöpfungszustände

REGENAPLEX Nr. 3 darf bei Kindern unter 6 Jahren nicht angewendet werden.

**Dosierung:** Erwachsene: 1 - 2 mal täglich 8 - 10 Tropfen; Kinder ab 6 Jahren: 1 - 2 mal täglich 1 - 5 Tropfen.

Art der Anwendung und Schwangerschaftshinweise siehe Seite 45.  
Tropfen zum Einnehmen; Enthält 50% Vol.-Alkohol  
Bitte lesen Sie die Gebrauchsinformation.

### Zusammensetzung

Aloe D12, Angelica archangelica D6, Arnica montana D12, Atropa bella-donna D6, Euphrasia 3c D4, Gelsemium sempervirens D6, Peucedanum ostruthium D8, Ruta graveolens D4, jeweils 1,25 ml in 10,00 ml.



## REGENAPLEX Nr. 59b

Achillea millefolium

Gemäss homöopathischem Arzneimittelbild kann REGENAPLEX Nr. 59b bei Analfissuren angewendet werden.

REGENAPLEX Nr. 59b unterstützt die Verbesserung der Symptomatik bei Analfissuren. Diese können sein: Krampfartige Schmerzen, Blutungsneigung, Brennen und Juckreiz. Die Durchblutung wird angeregt, sowie oft ursächlich zu Grunde liegende Verdauungsprobleme.

Im Folgenden werden die Charakteristika der wichtigsten Inhaltsstoffe dargestellt:

- **Achillea millefolium:** Blutstillung bei hellroten Blutungen, Schleimhautblutungen
- **Carbo vegetabilis:** Krampfartige Schmerzen; Krampfadern; Hämorrhoiden; wirkt auf entzündliche Prozesse im Magen-Darm-Trakt
- **Hydrastis canadensis:** Schleimhauteiterung; Blutstillung
- **Kreosotum:** Entzündungen der Haut, der Schleimhäute; bei Blutungsneigung

Bei stark ausgeprägtem Blutabgang mit dem Stuhl, hartnäckigem Andauern der vorhandenen Beschwerden über 14 Tage hinaus sowie Auftreten ungewohnter bzw. neuer Krankheitserscheinungen ist ein Arzt, eine Ärztin aufzusuchen, und die Möglichkeit anderer Krankheitsursachen auszuschließen. Schwere Beschwerden können unbehandelt ernsthafte Folgen haben.

**Dosierung:** Erwachsene: 1 - 2 mal täglich 8 - 10 Tropfen.

Art der Anwendung und Schwangerschaftshinweise siehe Seite 45.  
Tropfen zum Einnehmen; Enthält 50% Vol.-Alkohol  
Bitte lesen Sie die Gebrauchsinformation.

### Zusammensetzung

Achillea millefolium D2, Acidum nitricum D6, Aesculus hippocastanum D2, Aloe D6, Carbo vegetabilis D12, Cinchona pubescens D12, Hamamelis virginiana D3, Hydrastis canadensis D8, Kreosotum D8, Strychnos nuxvomica D4, jeweils 1,00 ml in 10,00 ml.





## REGENAPLEX Nr. 24b

Gemäss homöopathischem Arzneimittelbild können REGENAPLEX Nr. 24b und REGENAPLEX Nr. 24c bei Asthma angewendet werden.

Lobelia inflata

REGENAPLEX Nr. 24b ist ein wichtiger Baustein in der Ausleitungs- und Regenerationstherapie. Es wird zur Lösung von starker Verschleimung bei Asthma bronchiale eingesetzt, unter Berücksichtigung der Anamnese, der familiären Disposition und des Alters des Patienten. Im Folgenden werden die Charakteristika der wichtigsten Inhaltsstoffe dargestellt:

- **Acidum arsenicosum:** stabilisiert die Angstgefühle, die bei Sauerstoffnot und körperlichem Zerfall als Gegenreaktion entstehen
- **Aurum metallicum:** durchblutungsanregend; rhythmisierend auf den Gefässtonus und die z.T. depressiven Gemütszustände
- **Cuprum aceticum:** katalytische Aufgaben im Bereich der Blut- und Gewebeatmung des Zellstoffwechsels; wirkt Spasmen und Krämpfen entgegen
- **Lachesis:** ermöglicht den Abbau toxischer Stoffwechselprodukte, wodurch eine verbesserte Gewebeatmung im Mikrozirkulationsbereich der Lungenbläschen entstehen kann
- **Lobelia inflata:** wirkt beruhigend auf das vegetative Nervensystem bei Atemnot und panischer Angst

Atembeschwerden müssen ärztlich abgeklärt werden. Zur Vorbeugung von Asthma-Beschwerden dienen Arzneimittel, die die ständige Entzündungsbereitschaft der Atemwege hemmen und nach wissenschaftlich begründeten Leitlinien angewendet werden. Die entzündungshemmenden Arzneimittel müssen bei Asthma bei den meisten Patienten dauerhaft eingesetzt werden und dürfen auch bei Anwendung eines homöopathischen Präparates nicht abgesetzt werden, da es sonst zu unumkehrbaren Schäden kommen kann. Bei Schilddrüsenerkrankungen dürfen REGENAPLEX Nr. 24b Tropfen nicht ohne ärztlichen Rat und bei Kindern bis 12 Jahren nicht ohne ärztliche Verschreibung angewendet werden. Bei Kindern bis 6 Jahren dürfen REGENAPLEX Nr. 24b Tropfen nicht angewendet werden.

**Dosierung:** Erwachsene: 1 - 2 mal täglich 8 - 10 Tropfen; Kinder ab 6 Jahren: 1 - 2 mal täglich 1 - 5 Tropfen.

Art der Anwendung und Schwangerschaftshinweise siehe Seite 45. Tropfen zum Einnehmen; Enthält 50% Vol.-Alkohol  
Bitte lesen Sie die Gebrauchsinformation.

### Zusammensetzung

Acidum arsenicosum D60, Argentum nitricum D30, Atropa bella-donna D6, Aurum metallicum D60, Capsicum annuum D8, Cumarinum D8, Cuprum aceticum D12, Euspongia officinalis D4, Lachesis D20, Lobelia inflata D6, jeweils 1,00 ml in 10,00 ml.



## REGENAPLEX Nr. 24c

Lobaria pulmonaria

REGENAPLEX Nr. 24c versteht sich als Komplementärmittel zu Nr. 24b. Im Folgenden werden die Charakteristika der wichtigsten Inhaltsstoffe dargestellt:

- **Arsenum iodatum:** günstige Beeinflussung des schwer löslichen Auswurfes, der nervösen Unruhe und der Angstzustände
- **Aspidosperma quebracho-blanco:** unterstützt den Auswurf bei feststehendem Schleim; lässt die Atemnot abklingen
- **Kalium iodatum:** entzündungswidrige Wirkung in den oberen Luftwegen; eine bessere Ausscheidung wird durch eine diuretische Wirkung ermöglicht; nimmt die Beklemmung und Unruhe bei Atemnot
- **Lobaria pulmonaria:** lindert den Hustenreiz

Atembeschwerden müssen ärztlich abgeklärt werden. Zur Vorbeugung von Asthma-Beschwerden dienen Arzneimittel, die die ständige Entzündungsbereitschaft der Atemwege hemmen und nach wissenschaftlich begründeten Leitlinien angewendet werden. Die entzündungshemmenden Arzneimittel müssen bei Asthma bei den meisten Patienten

dauerhaft eingesetzt werden und dürfen auch bei Anwendung eines homöopathischen Präparates nicht abgesetzt werden, da es sonst zu unumkehrbaren Schäden kommen kann.

Bei Schilddrüsenerkrankungen dürfen REGENAPLEX Nr. 24c Tropfen nicht ohne ärztlichen Rat und bei Kindern bis 12 Jahren nicht ohne ärztliche Verschreibung angewendet werden. Bei Kindern bis 6 Jahren dürfen REGENAPLEX Nr. 24c Tropfen nicht angewendet werden.

**Dosierung:** Erwachsene: 1 - 2 mal täglich 8 - 10 Tropfen; Kinder ab 6 Jahren: 1 - 2 mal täglich 1 - 5 Tropfen.

Art der Anwendung und Schwangerschaftshinweise siehe Seite 45. Tropfen zum Einnehmen; Enthält 50% Vol.-Alkohol  
Bitte lesen Sie die Gebrauchsinformation.

### Zusammensetzung

Acidum silicicum D20, Aesculus hippocastanum D12, Arnica montana D6, Arsenum iodatum D20, Aspidosperma quebracho-blanco D2, Aurum metallicum D20, Graphites D12, Kalium iodatum D8, Lobaria pulmonaria D4, Strychnos nux-vomica D20, jeweils 1,00 ml in 10,00 ml.





## REGENAPLEX Nr. 88b

Magnesium carbonicum

Gemäss homöopathischem Arzneimittelbild kann REGENAPLEX Nr. 88b bei Blasenschwäche mit unwillkürlichem nächtlichem Harnlassen angewendet werden.

Der unwillkürliche Urinabgang kann durch Blasenwand- oder Muskelschwäche, durch post-operative oder hormonelle Auswirkungen oder auch als Folge sozio-psychologischer Ursachen geschehen.

Diesem Thema gilt unsere Aufmerksamkeit, denn dieses Problem ist behandelbar. Medizin und Psychologie kennen viele gute Ansätze, die sich diesem Thema mit Erfolg annehmen. Die REGENA-Therapie setzt als wertvollen Baustein REGENAPLEX Nr. 88b ein.

Im Folgenden werden die Charakteristika der wichtigsten Inhaltsstoffe dargestellt:

- **Acidum silicicum:** festigt das Bindegewebe im Bandapparat allgemein; wirkt sich günstig auf Vernarbungen und Eiterungen aus
- **Argentum nitricum:** bei Harnzwang und -drang; Inkontinenz; Eunuresis; kräftigt bei nervöser Erschöpfung

- **Aurum metallicum / Magnesium carbonicum:** können Verhärtungen und Vernarbungen entgegenwirken

Blasenschwäche kann viele Ursachen haben: Erkältungen, nervöse Störungen oder seelische Konflikte können solche Beschwerden auslösen. Bei wiederkehrenden oder mehrere Tage andauernden Beschwerden und wenn Fieber auftritt ist ärztlicher Rat einzuholen.

**Dosierung:** Erwachsene: 1 - 2 mal täglich 8 - 10 Tropfen; Kinder ab 6 Jahren: 1 - 2 mal täglich 1 - 5 Tropfen.

Art der Anwendung und Schwangerschaftshinweise siehe Seite 45. Tropfen zum Einnehmen; Enthält 50% Vol.-Alkohol  
Bitte lesen Sie die Gebrauchsinformation.

### Zusammensetzung

Acidum silicicum D12, Argentum nitricum D30, Arnica montana D6, Aurum metallicum D30, Calcium carbonicum Hahnemanni D12, Magnesium carbonicum D10, Stillingia silvatica D4, Symphytum officinale D6, jeweils 1,25 ml in 10,00 ml.



## REGENAPLEX Nr. 12

Strychnos nux-vomica

Gemäss homöopathischem Arzneimittelbild kann REGENAPLEX Nr. 12 auf Verschreibung eines Arztes oder einer Ärztin bei Coronarspasmen angewendet werden.

REGENAPLEX Nr. 12 zielt auf die Kräftigung, Entlastung und Rhythmisierung der Herzfunktion ab. Hierbei lässt sich die Gesamtwirkung des Arzneimittels in drei Komponenten aufteilen: die seelische Komponente pectanginöser Beschwerden, der Übergang von degenerativen zu aufbauenden Prozessen, sowie das System von Herz-Kreislauf und Atmung selbst. Diese werden in der Arzneimittel-Komposition berücksichtigt.

Im Folgenden werden die Charakteristika der wichtigsten Inhaltsstoffe dargestellt:

- **Acidum arsenicosum:** die eingesetzte Hochpotenz wirkt belebend auf Blutprozesse und die Gefässregulation; bei Unruhe, Schwäche, Präcordialangst
- **Aesculus hippocastanum:** zur Rhythmisierung des Gefässsystems bei lymphatischen und venösen Stauungen
- **Natrium tetrachloroauratum:** wirkt Ablagerungen an den Strukturen des Herz- und Blutgefässsystems entgegen

- **Strychnos nux-vomica:** löst spastisch-atonische Prozesse zwischen Nerven- und Muskelsystem; Wechsel von venöser Kongestion und Gefäss-Spasmen

Wenn unregelmässiger Puls, starkes Herzklopfen, stechende Schmerzen in der Brustgegend und Atemnot plötzlich auftreten oder länger andauern, ist die Konsultation einer Ärztin/eines Arztes angezeigt. Sie werden feststellen, ob das Herz oder die Gefässe organisch erkrankt sind oder ob die Beschwerden nervös bedingt sind.

**Dosierung:** Erwachsene: 1 - 2 mal täglich 8 - 10 Tropfen.

Art der Anwendung und Schwangerschaftshinweise siehe Seite 45. Tropfen zum Einnehmen; Enthält 50% Vol.-Alkohol  
Bitte lesen Sie die Gebrauchsinformation.

### Zusammensetzung

Acidum arsenicosum D60, Aesculus hippocastanum D20, Aloe D30, Arnica montana D20, Cuprum aceticum D10, Cuprum metallicum D20, Helleborus niger D8, Hypericum perforatum D8, Natrium tetrachloroauratum D60, Strychnos nux-vomica D20, jeweils 1,00 ml in 10,00 ml.





## REGENAPLEX Nr. 86a

Arctostaphylos uva-ursi

Gemäss homöopathischem Arzneimittelbild kann REGENAPLEX Nr. 86a auf Verschreibung eines Arztes oder einer Ärztin bei Cystitis (Entzündung der Harnblase) angewendet werden.

Eine Entzündung der Harnblase äussert sich durch krampfartige Schmerzen, Brennen beim Wasserlassen und häufigem Harndrang. REGENAPLEX Nr. 86a berücksichtigt in seiner Zusammensetzung diese Symptome.

Im Folgenden werden die Charakteristika der wichtigsten Inhaltsstoffe dargestellt:

- **Arctostaphylos uva-ursi:** bei Brennschmerz im Blasenbereich, Vorbeugung zur Steinbildung
- **Lytta vesicatoria / Solanum dulcamara:** desinfizierende und entzündungshemmende Eigenschaften
- **Acidum nitricum/Chondrodendron:** erfolgloses Harndrängen
- **Arnica montana:** Gefäss- und Kapillarerweiterung, Verbesserung der Durchblutung und Krampflösung im Blasenhalsbereich.

Es ist wichtig bei der Behandlung viel zu trinken, um eine ausreichende Durchspülung der Harnwege zu erreichen. Bei wiederkehrenden oder mehrere Tage andauernden Beschwerden und wenn Fieber auftritt, ist ärztlicher Rat einzuholen. Schwere Harnwegsinfektionen können unbehandelt ernsthafte Folgen haben.

Die Tropfen dürfen bei Kindern unter 6 Jahren nicht angewendet werden.

**Dosierung:** Erwachsene: 1 - 2 mal täglich 8 - 10 Tropfen; Kinder ab 6 Jahren: 1 - 2 mal täglich 1 - 5 Tropfen.

Art der Anwendung und Schwangerschaftshinweise siehe Seite 45.  
Tropfen zum Einnehmen; Enthält 50% Vol.-Alkohol  
Bitte lesen Sie die Gebrauchsinformation.

### Zusammensetzung

Acidum arsenicosum D30, Acidum nitricum D6, Arctostaphylos uva-ursi D3, Arnica montana D6, Chondrodendron D3, Lytta vesicatoria D6, Pulsatilla pratensis D6, Solanum dulcamara D6, jeweils 1,25 ml in 10,00 ml.



## REGENAPLEX Nr. 41a

Baptisia tinctoria

Gemäss homöopathischem Arzneimittelbild kann REGENAPLEX Nr. 41a als Fiebermittel bei Erkältungen angewendet werden.

Das Fieber als gesunder Abwehrvorgang des Organismus gilt es differenziert zu unterstützen, um einerseits die Heilungstendenz zu beschleunigen und andererseits mögliche unerwünschte Komplikationen zu vermeiden. Im Folgenden werden die Charakteristika der wichtigsten Inhaltsstoffe dargestellt:

- **Apisinum:** beugt Schwellungszuständen und Flüssigkeitsansammlungen in Geweben und Körperhöhlen vor
- **Baptisia tinctoria:** Grippeinfektionen; aktiviert stockende Stoffwechselprozesse, vor allem bei Entzündungen, Sepsis, fauliger Eiterung; Förderung der zellulären Reinigung
- **Bellis perennis:** schmerzlindernd bei Verletzungen, eitrigen Prozessen sowie rheumatischen Beschwerden und Katarrhen der Atemwege
- **Echinacea:** abwehrsteigernd bei wiederkehrenden, schweren und fieberhaften Infekten allgemein und im Bereich der Atemwege und der ableitenden Harnwege
- **Ferrum phosphoricum:** bei Grippeinfektionen; regulierend bei akuten, entzünd-

lichen und fiebrigen Infektionen, speziell der Atemwege

Bei Erkältungsanfälligkeit von Kindern empfiehlt es sich einen Arzt oder eine Ärztin zu konsultieren. Bei hohem Fieber oder bei Verschlechterung des Zustandes ist – insbesondere bei Kindern – die frühzeitige Konsultation eines Arztes oder einer Ärztin angezeigt. Das Präparat darf bei Säuglingen nicht angewendet werden. Das Präparat darf nicht angewendet werden bei bekannter Allergie gegen Korbblütler z.B. Arnika, Echinacea, bei fortschreitenden Systemerkrankungen wie Tuberkulose, Erkrankung der weissen Blutzellen (Leukämie), Kollagenosen (generalisierte Autoimmunprozesse mit Bindegewebsveränderungen wie bei Lupus erythematodes) und multipler Sklerose.

**Dosierung:** Erwachsene: 1 - 2 mal täglich 8 - 10 Tropfen; Kinder ab 6 Jahren: 1 - 2 mal täglich 1 - 5 Tropfen.

Art der Anwendung und Schwangerschaftshinweise siehe Seite 45.  
Tropfen zum Einnehmen; Enthält 48% Vol.-Alkohol  
Bitte lesen Sie die Gebrauchsinformation.

### Zusammensetzung

Acidum arsenicosum D30, Aconitum napellus D12, Angelica archangelica D6, Apisinum D20, Arnica montana D8, Baptisia tinctoria D8, Bellis perennis D2, Bryonia D8, Echinacea D3, Ferrum phosphoricum D8, jeweils 1,00 ml in 10,00 ml.



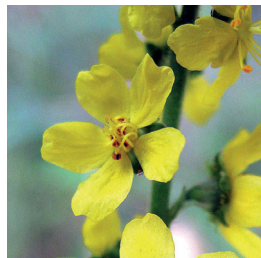

## REGENAPLEX Nr. 79

Agrimonia eupatoria

Gemäss homöopathischem Arzneimittelbild kann REGENAPLEX Nr. 79 bei Beschwerden der Gallenblase angewendet werden.

Der Gallensaft ist ein wichtiges Sekret für eine funktionierende Verdauung. Treten durch Erkrankungen der Gallenwege, Entzündungen, Gallensteine oder durch andere Ursachen Probleme auf, wirkt sich dies auf den gesamten Stoffwechsel aus. Beeinträchtigungen der Gemütslage, wie Gereiztheit, depressive Verstimmung und Müdigkeit sind häufige Begleitphänomene.

Im Folgenden werden die Charakteristika der wichtigsten Inhaltsstoffe dargestellt:

- **Agrimonia eupatoria:** funktionsregulierend auf Leber und Galle; reguliert durch entzündungshemmende Eigenschaften Verdauungsstörungen mit Durchfall; bringt Regenerationsprozesse im Stoffwechsel, Lymphfluss und Mikrozirkulation in Gang
- **Chelidonium majus:** funktionsregulierend auf Leber und Galle; krampflösend und beruhigend auf die glatte Muskulatur; fördert den Gallenfluss; schmerzstillend

- **Hepatica nobilis:** krampflösend; auswurfördernde und verflüssigende Eigenschaften bei Leber- und Gallenaffektionen
- **Matricaria recutita:** Aufregtheit; Reizbarkeit; krampflösend bei heftigen Schmerzen
- **Taraxacum officinale:** regt die Verdauung an; leicht galletreibend und blutreinigend

Verdauungsbeschwerden bei Kindern unter 12 Jahren müssen ärztlich abgeklärt werden. Deshalb soll das Präparat in diesen Fällen nicht ohne ärztliche Abklärung angewendet werden.

Suchen Sie einen Arzt auf, wenn die Gallenbeschwerden anhalten oder zunehmen.

**Dosierung:** Erwachsene: 1 - 2 mal täglich 8 - 10 Tropfen.

Art der Anwendung und Schwangerschaftshinweise siehe Seite 45.

Tropfen zum Einnehmen; Enthält 50% Vol.-Alkohol

Bitte lesen Sie die Gebrauchsinformation.

### Zusammensetzung

Agrimonia eupatoria D3, Ammonium chloratum D20, Aurum metallicum D30, Chelidonium majus D8, Hepatica nobilis D3, Lachesis D20, Levisticum officinale D8, Matricaria recutita D10, Nasturtium officinale D2, Taraxacum officinale D3, jeweils 1,00 ml in 10,00 ml.



## REGENAPLEX Nr. 50b

Apis mellifica

Gemäss homöopathischem Arzneimittelbild kann REGENAPLEX Nr. 50b bei Beschwerden der Harnorgane angewendet werden.

Die Harnorgane umfassen das ganze Nieren- und Blasensystem mit Nieren, Nierenbecken, Harnleiter, Harnblase und Harnröhre. Ziel von REGENAPLEX Nr. 50b ist es, die komplexen Funktionen dieser verschiedenen Ebenen im Organismus zu unterstützen und zu regenerieren. Die entzündungswirksamen Inhaltsstoffe in tieferen Potenzen (D2, D6, D8 und D12) eröffnen den Zugang zu akuten entzündlichen Prozessen des Organismus.

Im Folgenden werden die Charakteristika der wichtigsten Inhaltsstoffe dargestellt:

- **Apis mellifica:** Als „Dachsubstanz“ fungiert Apis D6; zur Förderung der spezifischen Regeneration der Nieren, zur Unterstützung der stagnierenden Mikrozirkulation im Tubulussystem
- **Acidum nitricum:** fördert den Eiweissstoffwechsel und die Stickstoffausscheidung; aktiviert die Resorptionsfähigkeit der Schleimhäute in den Nieren und ableitenden Harnwegen

- **Eucalyptus globulus:** löst Exsudationen an den Schleimhäuten der Ausscheidungsorgane (Niere und Nierenbecken)
- **Hepar sulfuris:** Eiterungen und Geschwürprozesse; reinigt das Lymphsystem von anfallenden Stoffwechselprodukten und Erregertoxinen; eitrig und toxische Stoffwechselprodukte werden abgebaut, aufgelöst, und ausgeschieden

Es ist wichtig bei der Behandlung viel zu trinken, um eine ausreichende Durchspülung der Harnwege zu erreichen. Bei wiederkehrenden oder mehrere Tage andauernden Beschwerden und wenn Fieber auftritt, ist ärztlicher Rat einzuholen. Schwere Harnwegsinfektionen können unbehandelt ernsthafte Folgen haben.

**Dosierung:** Erwachsene: 1 - 2 mal täglich 8 - 10 Tropfen.

Art der Anwendung und Schwangerschaftshinweise siehe Seite 45.

Tropfen zum Einnehmen; Enthält 50% Vol.-Alkohol

Bitte lesen Sie die Gebrauchsinformation.

### Zusammensetzung

Acidum nitricum D6, Allium sativum D8, Aloe D12, Apis mellifica D6, Arnica montana D6, Bryonia D6, Eucalyptus globulus D2, Hepar sulfuris D12, jeweils 1,25 ml in 10,00 ml.



## REGENAPLEX Nr. 25a, 25b und 25c

Gemäss homöopathischem Arzneimittelbild können REGENAPLEX Nr. 25a, REGENAPLEX Nr. 25b und Regenaplex Nr. 25c bei Hämorrhoiden angewendet werden.

Hämorrhoiden sind knotenförmige Erweiterungen eines Gefässgeflechtes, das im Analkanal die Rolle eines Schwellkörpers (Corpus cavernosum recti) erfüllt und damit zum Kontinenzapparat gezählt werden kann. Rote Darmblutung (Hämatochezie), Juckreiz, dumpfes Druckgefühl, Brennen und Schmerzen im Rektum sind die Folge. Begünstigt werden Hämorrhoiden unter anderem auch durch Bindegewebsschwäche.

Die REGENAPLEXE Nr. 25a, 25b und 25c sprechen die Blutströmung und das Blutgefässsystem an.

Dabei richten sich die REGENAPLEXE Nr. 25a und 25b auf die Flieseigenschaften des Blutes und des Blutgefässsystems. Nr. 25c zielt auf die Regeneration des Blutgefässsystems ab und ist bei Hämorrhoidalleiden, Stagnation der Durchblutung im kleinen Becken und im Genitalsystem besonders geeignet.

Im Folgenden werden die Charakteristika der wichtigsten Inhaltsstoffe dargestellt:



Aesculus hippocastanum

- **Aesculus hippocastanum:** mildert venöse Stauungen und den brennenden Schmerz bei juckenden Hämorrhoiden
- **Arnica montana:** Rhythmisierung der Mikrozirkulation und Erneuerung der Gefässwandstruktur bei degenerativen Prozessen (im Herz-Kreislaufsystem); wirkt regenerierend auf das Gefässsystem und die umliegenden Gewebe
- **Calvatia gigantea:** Stillung der Blutungen und Tonisierung der erschlafften Kapillargefässe und erweiterten Venen, reduziert dadurch das Gefühl von Stauung und Vergrösserung
- **Plumbum aceticum:** unterstützt die Neubildung und Tonisierung der Gefässwände
- **Semecarpus anacardium:** bei lokalen Entzündungszuständen durch stagnierenden Stoffabbau und mangelhafte Verdauungsprozesse
- **Sulfur:** regt die Ausscheidungsorgane (Leber, Niere, Haut) an; tonisiert die Gefässe; löst chronische venöse Stauungen, besonders im Pfortaderbereich

## REGENAPLEX Nr. 25a

Bei erstmaligem Auftreten der Beschwerden darf die Selbstbehandlung nicht länger als 2 Wochen dauern. Es ist ein Arzt, eine Ärztin zu konsultieren, um die Möglichkeit anderer Krankheitsursachen auszuschliessen. Wiederholte Behandlungen dürfen nur nach einer ärztlich gesicherten Diagnose erfolgen. Sie sollten jeweils nicht länger als 2 Wochen dauern. Bei Blutabgang oder bei Verdacht auf Blut im Stuhl sowie bei gleichzeitigem Auftreten von Schmerzen am After und Fieber ist zur Abklärung ein Arzt, eine Ärztin zu konsultieren.

**Dosierung:** Erwachsene: 1 - 2 mal täglich 8 - 10 Tropfen.

Art der Anwendung und Schwangerschaftshinweise siehe Seite 45.

Tropfen zum Einnehmen; Enthält 50% Vol.-Alkohol

Bitte lesen Sie die Gebrauchsinformation.



### Zusammensetzung

Aesculus hippocastanum D3, Arnica montana D12, Calvatia gigantea D4, Graphites D12, Plumbum aceticum D20, Semecarpus anacardium D12, Strychnos nux-vomica D12, Sulfur D20, jeweils 1,25 ml in 10,00 ml.





## REGENAPLEX Nr. 25b

Aloe

- **Aloe:** wirkt lösend auf entzündlich gestaute Blutgefäße und unterstützt die Heilungstendenz bei schlecht heilenden Wunden; entspannend und ausscheidend
- **Apisinum:** entzündliche Schwellung; lymphatische Stagnation mit nekrotisierenden Tendenzen; Flüssigkeitsansammlungen in Geweben und Körperhöhlen; stagnierende Mikrozirkulation; schlecht heilende Wunden; Förderung der Durchblutung im Leberbereich; Stuhlinkontinenz; venöse Stauungen im Bauchbereich; bei Hämorrhoiden
- **Arnica montana:** Rhythmisierung der Mikrozirkulation und Erneuerung der Gefäßwandstruktur bei degenerativen Prozessen (im Herz-Kreislaufsystem); regenerierend auf das Gefäßsystem und die umliegenden Gewebe
- **Calvatia gigantea:** Stillung der Blutungen und Tonisierung erschlaffter Kapillargefäße und erweiterter Venen, reduziert dadurch das Gefühl von Stauung und Vergrößerung
- **Strychnos nux-vomica:** Lösung der venösen Stase im Enddarm; entspannend und ausscheidend

Bei erstmaligem Auftreten der Beschwerden darf die Selbstbehandlung nicht länger als 2 Wochen dauern. Es ist ein Arzt, eine Ärztin zu konsultieren, um die Möglichkeit anderer Krankheitsursachen auszuschließen. Wiederholte Behandlungen dürfen nur nach einer ärztlich gesicherten Diagnose erfolgen. Sie sollten jeweils nicht länger als 2 Wochen dauern. Bei Blutabgang oder bei Verdacht auf Blut im Stuhl sowie bei gleichzeitigem Auftreten von Schmerzen am After und Fieber ist zur Abklärung ein Arzt, eine Ärztin zu konsultieren.

**Dosierung:** Erwachsene: 1 - 2 mal täglich 8 - 10 Tropfen.

Art der Anwendung und Schwangerschaftshinweise siehe Seite 45.  
Tropfen zum Einnehmen; Enthält 50% Vol.-Alkohol  
Bitte lesen Sie die Gebrauchsinformation.

### Zusammensetzung

Achillea millefolium D2, Acidum nitricum D20, Agrimonia eupatoria D4, Aloe D4, Apisinum D30, Arnica montana D6, Calvatia gigantea D3, Strychnos nux-vomica D6, jeweils 1,25 ml in 10,00 ml.



## REGENAPLEX Nr. 25c

Ruta graveolens

- **Acidum nitricum:** auflösende Wirkung bei entzündlichen und destruktiven Schleimhautprozessen und Geschwüren
- **Alchemilla vulgaris:** blutstillend; stärkt das Bindegewebe; beruhigend mit aufbauender Wirkung auf Kreislauf- und Stoffwechselorgane
- **Hamamelis virginiana:** erhöht den Tonus im Venensystem; wirkt Stauungen im Afterbereich entgegen; wundheilungsfördernd; gefäßverengend; adstringierend und entzündungshemmend
- **Lachesis:** regt die Ausscheidung durch Leber, Niere und Darm an; ausleitend und klärend bei venöser Stauung im Darm, am After, bei Hämorrhoiden; Abbau, Auflösung und Ausscheidung von liegen gebliebenen eitrigen und toxischen Stoffwechselprodukten
- **Ruta graveolens:** wirkt anregend auf Flüssigkeitsprozesse; verdauungsfördernd; ausscheidend; dämpfend auf Erregung und Schmerz; nervenberuhigend

Bei erstmaligem Auftreten der Beschwerden darf die Selbstbehandlung nicht länger als 2 Wochen dauern. Es ist ein Arzt, eine Ärztin zu konsultieren, um die Möglichkeit anderer Krankheitsursachen auszuschließen. Wiederholte Behandlungen dürfen nur nach einer ärztlich gesicherten Diagnose erfolgen. Sie sollten jeweils nicht länger als 2 Wochen dauern. Bei Blutabgang oder bei Verdacht auf Blut im Stuhl sowie bei gleichzeitigem Auftreten von Schmerzen am After und Fieber ist zur Abklärung ein Arzt, eine Ärztin zu konsultieren. Regenaplex Nr. 25c darf bei Schilddrüsenerkrankungen nicht ohne ärztlichen Rat angewendet werden.

**Dosierung:** Erwachsene: 1 - 2 mal täglich 8 - 10 Tropfen.

Art der Anwendung und Schwangerschaftshinweise siehe Seite 45.  
Tropfen zum Einnehmen; Enthält 48% Vol.-Alkohol  
Bitte lesen Sie die Gebrauchsinformation.

### Zusammensetzung

Acidum nitricum D20, Aesculus hippocastanum D3, Alchemilla vulgaris D3, Causticum Hahnemanni D10, Ferrum iodatum D8, Hamamelis virginiana D4, Lachesis D20, Ruta graveolens D12, jeweils 1,25 ml in 10,00 ml.





Lycopodium clavatum

## REGENAPLEX Nr. 51c

Gemäss homöopathischem Arzneimittelbild kann REGENAPLEX Nr. 51c bei Reizzuständen im Bereich der Harnorgane und der Gallenwege angewendet werden.

Die Harnorgane umfassen das ganze Nieren- und Blasenystem mit Nieren, Nierenbecken, Harnleiter, Harnblase und Harnröhre. Die Beschwerden können zwischen akutem Schmerz im Bereich der ableitenden Harnwege und dumpfem Schmerz sowie Kältegefühl im Bereich der Nieren wechseln. Sie werden oft von einer reizbaren bzw. depressiven Stimmung begleitet. Aufgrund der antisclerotischen Eigenschaften von REGENAPLEX Nr. 51c, wirkt es Steinbildungen, entzündlichen und krampfartigen Prozessen der Gallenwege und der Harnorgane entgegen.

REGENAPLEX Nr. 51c trägt dieser Vielfältigkeit der krankhaften Erscheinungen Rechnung. Im Folgenden werden die Charakteristika der wichtigsten Inhaltsstoffe dargestellt:

- **Acidum sulfuricum:** Stärkungsmittel bei großer Schwäche, rheumatischen Schmerzen, Blutstauungen; mildert die ungeduldige, reizbare Stimmung

- **Aesculus hippocastanum:** löst venöse Stauungen, besonders bei rheumatisch-gichtischer Konstitution mit Gelenkschmerzen, Kreuzschwäche und grosser Reizbarkeit
- **Berberis vulgaris:** bei schlechter Leberfunktion und Gallenstauung als Hauptursache der Harnsäureüberladung des Blutes.
- **Calcium carbonicum Hahnemanni:** bei Schmerz in der Nierengegend, in Blase und Harnröhre, besonders beim Gehen. Harndrang mit Inkontinenz und Enuresis nocturna; Nierensteine; rheumatisch-gichtische Schmerzen; Gelenk- und Knochengicht; harnsaure Diathese
- **Lithium carbonicum:** Lithium carbonicum wirkt lösend auf Urat- und Oxalatsteine und deren Folgen, Rheuma, Gicht, Nierensteinkrankheit, schmerzhafte Glieder, Nierenreizung, Pyelitis, Cystitis.
- **Lycopodium clavatum:** Bei Bärlapp (Lycopodium clavatum) steht die harnsaure Diathese an erster Stelle mit Lithämie, Steifigkeit der Glieder, rachitischen Prozessen,

ebenso Blasenreizung und Detrusor-Schwäche. Es ist ein Reaktionsmittel, das zu erneuter Lebenskraft anregt.

Bei wiederkehrenden oder mehrere Tage andauernden Beschwerden und wenn Fieber auftritt, ist ärztlicher Rat einzuholen. Schwere Harnwegs- und Gallenwegsinfektionen können unbehandelt ernsthafte Folgen haben. Für Kinder nur auf ärztliche Verschreibung anwenden.

**Dosierung:** Erwachsene: 1 - 2 mal täglich 8 - 10 Tropfen.

Art der Anwendung und Schwangerschaftshinweise siehe Seite 45.

Tropfen zum Einnehmen; Enthält 49% Vol.-Alkohol

Bitte lesen Sie die Gebrauchsinformation.



Berberis vulgaris

### Zusammensetzung

Acidum sulfuricum D20, Aesculus hippocastanum D3, Arnica montana D12, Berberis vulgaris D10, Calcium carbonicum Hahnemanni D30, Calcium fluoratum D20, Lithium carbonicum D4, Lycopodium clavatum D20, jeweils 1,25 ml in 10,00 ml.



**REGENAPLEX**  
homöopathisch  
Acidum sulfuricum D20, Aesculus hippocastanum D3, Arnica montana D12, Berberis vulgaris D10, Calcium carbonicum Hahnemanni D30, Calcium fluoratum D20, Lithium carbonicum D4, Lycopodium clavatum D20, jeweils 1,25 ml in 10,00 ml.  
Hersteller: Dawson's  
Dawson's Arzneimittel GmbH  
Postfach 10 15 10  
D-42699 Solingen  
www.dawsons.de





Silybum marianum

## REGENAPLEX Nr. 35b

Gemäss homöopathischem Arzneimittelbild kann REGENAPLEX Nr. 35b auf Verschreibung eines Arztes oder einer Ärztin bei Hepatitis angewendet werden.

Dieses Arzneimittel wirkt sich günstig bei entzündlichen Prozessen im Leberparenchym aus. Es wirkt entlastend auf entzündliche Prozesse. Die Auflösung und Ausscheidung von entzündlichen Stoffwechselprodukten wird gefördert. Dadurch wird der körperliche Aufbau wieder ermöglicht.

Im Folgenden werden die Charakteristika der wichtigsten Inhaltsstoffe dargestellt:

- **Agrimonia eupatoria:** wirkt fördernd auf stockende Stoffwechsel- und Aufbauprozesse im Zwischenzellgewebe der Leber
- **Lachesis:** regt die Ausscheidung durch Leber, Niere und Darm an; vorhandene toxische Substanzen werden gelöst; bei Sepsis, Darminfektion und venösen Stauungen
- **Matricaria recutita:** bei Reizzuständen und Überempfindlichkeit; hochakuten

Entzündungen mit Hitze, plötzlicher Gewebespannung und asymmetrischen Symptomen auf einer Körperseite

- **Silybum marianum:** fördert den Leberstoffwechsel und den Aufbau von körpereigenem Eiweiss sowie die Mikrozirkulation in der Leber; wirkt entzündlichen Stauungen entgegen
- **Veronicastrum virginicum:** wirkt lösend auf Verhärtungen und Verfestigungen im Leber-Gallen-Darmbereich; appetit-anregend

**Dosierung:** Erwachsene: 1 - 2 mal täglich 8 - 10 Tropfen.

Art der Anwendung und Schwangerschaftshinweise siehe Seite 45.  
Tropfen zum Einnehmen; Enthält 50% Vol.-Alkohol  
Bitte lesen Sie die Gebrauchsinformation.

### Zusammensetzung

Acidum arsenicosum D30, Agrimonia eupatoria D3, Bryonia D6, Cinchona pubescens D10, Lachesis D20, Matricaria recutita D6, Silybum marianum D3, Veronicastrum virginicum D3, jeweils 1,25 ml in 10,00 ml.



Drosera rotundifolia

## REGENAPLEX Nr. 38b

Gemäss homöopathischem Arzneimittelbild kann REGENAPLEX Nr. 38b bei Husten angewendet werden.

Bei der Zusammensetzung von REGENAPLEX Nr. 38b wurden die antibakteriellen, schleimlösenden, auswurfördernden und krampflösenden Eigenschaften der Inhaltsstoffe berücksichtigt.

Im Folgenden werden die Charakteristika der wichtigsten Inhaltsstoffe dargestellt:

- **Allium sativum:** antibakteriell, insbesondere bei Atemwegserkrankungen
- **Aluminium oxydatum:** hartnäckige, trockene Schleimhautaffektionen und rezidivierende Katarrhe (wie z.B. trockener Husten mit ständigem Räuspern)
- **Bryonia:** beruhigt trockenen, quälenden Husten; krampflösend in der Brust; auswurfördernd
- **Drosera:** löst lokale Reizungen bei Keuchhusten, Heiserkeit, bei bellendem Husten mit schmerzender Brust und sehr zähem Schleim
- **Psychotria ipecacuanha:** löst den Schleim in den Bronchiolen und fördert die Expektoration

Bei Husten, der länger als 7 Tage anhält muss ein Arzt, eine Ärztin, ein Apotheker bzw. eine Apothekerin beigezogen werden. Die Tropfen dürfen bei Kindern unter 6 Jahren nicht angewendet werden.

**Dosierung:** Erwachsene: 1 - 2 mal täglich 8 - 10 Tropfen; Kinder ab 6 Jahren: 1 - 2 mal täglich 1 - 5 Tropfen.

Art der Anwendung und Schwangerschaftshinweise siehe Seite 45.  
Tropfen zum Einnehmen; Enthält 50% Vol.-Alkohol  
Bitte lesen Sie die Gebrauchsinformation.

### Zusammensetzung

Aesculus hippocastanum D6, Allium sativum D3, Aluminium oxydatum D30, Atropa bella-donna D6, Bryonia D4, Calcium phosphoricum D20, Drosera D3, Psychotria ipecacuanha D4, jeweils 1,25 ml in 10,00 ml.



## REGENAPLEX Nr. 31a, 31b und 31c

Gemäss homöopathischem Arzneimittelbild können REGENAPLEX Nr. 31a, REGENAPLEX Nr. 31b, bei Krampfadern und REGENAPLEX Nr. 31c bei venösen Stauungen angewendet werden.

Der menschliche Organismus unterliegt einem ständigen Fluss, der gesunde Impulse benötigt, um in Gang zu bleiben.

Bei venösen Stauungen bzw. Krampfadern ist dieser Fluss ins Stocken geraten. Hier führen Venenwandschwäche und in der Folge Venenklappeninsuffizienz zu venösem Rückstau, vorwiegend in den Beinvenen.

Die REGENAPLEXE Nr. 31a, 31b und 31c verbessern hauptsächlich die Fliesseigenschaften des Blutes, speziell im Kapillargebiet (Nr. 31c) des venösen Systems. Die daraus resultierenden Entzündungen der Gefässwände werden gelindert.

Im Folgenden werden die Charakteristika der wichtigsten Inhaltsstoffe dargestellt:



Pulsatilla pratensis

## REGENAPLEX Nr. 31a

- **Aesculushippocastanum:** regt Stoffwechselprozesse an; venentonisierende und antiödematöse Wirkung
- **Calvatia gigantea:** regt Stoffwechselprozesse an und hilft dem Organismus in seinem Bestreben, den Tonus der Blutgefässe zu normalisieren; Reduktion des Gefühls der Schwere und Stauung
- **Cuprummetallicum:** fördert regenerative Aufbauvorgänge im intermediären Stoffwechsel und wirkt der Neigung zu Spasmen (Wadenkrämpfe) entgegen; periphere Durchblutungsstörungen werden gebessert
- **Pulsatillapratensis:** verbessert die Fliesseigenschaften des Blutes im venösen System; fördert den Lymphstrom in der kapillaren Endstrombahn; venöse Durchblutung und die Herzfähigkeit werden gefördert; verstärkt die Gewebsatmung bei subakuten und chronischen Entzündungen

Zusätzlich zur medikamentösen Therapie sollte für ausreichende Bewegung gesorgt und langes Stehen vermieden werden. Die Beine sollten nachts hoch gelagert und evtl. bandagiert werden.

**Dosierung:** Erwachsene: 1 - 2 mal täglich 8 - 10 Tropfen.

Art der Anwendung und Schwangerschaftshinweise siehe Seite 45.

Tropfen zum Einnehmen; Enthält 50% Vol.-Alkohol

Bitte lesen Sie die Gebrauchsinformation.



### Zusammensetzung

Acidum nitricum D12, Aesculus hippocastanum D2, Calvatia gigantea D4, Cuprum metallicum D12, Hamamelis virginiana D4, Pulsatilla pratensis D12, Rhus toxicodendron D12, Veratrum album D12, jeweils 1,25 ml in 10,00 ml.





## REGENAPLEX Nr. 31b

Aesculus hippocastanum

- **Aesculus hippocastanum:** regt Stoffwechselprozesse an; venentonisierende und antiödematöse Wirkung
- **Hamamelis virginiana:** adstringierend; blutstillend; regt Stoffwechselprozesse an; erhöht den Tonus im Venensystem; wirkt Stauungen entgegen, formgebend; wundheilungsfördernd
- **Lycopodium clavatum:** wirkt indirekt auf die venöse Stase durch Behandlung von Entzündungen und Störungen des Leber-Galle-Systems (die sich durch Blutstauungen und Entzündungen in den Beinen und am After bemerkbar machen)
- **Sulfur iodatum:** günstiger Einfluss auf venöse Stauungen, Entzündungen und Geschwüre der Haut; akute und chronische Entzündungen

Zusätzlich zur medikamentösen Therapie sollte für ausreichende Bewegung gesorgt und langes Stehen vermieden werden. Die Beine sollten nachts hoch gelagert und evtl. bandagiert werden.

REGENAPLEX Nr. 31b darf bei Schilddrüsenerkrankungen nicht ohne ärztlichen Rat angewendet werden.

**Dosierung:** Erwachsene: 1 - 2 mal täglich 8 - 10 Tropfen.

Art der Anwendung und Schwangerschaftshinweise siehe Seite 45.

Tropfen zum Einnehmen; Enthält 50% Vol.-Alkohol

Bitte lesen Sie die Gebrauchsinformation.



Hamamelis virginiana

## REGENAPLEX Nr. 31c

- **Achillea millefolium:** regt Stoffwechselprozesse an; blutungsstillend; krampflösend; schmerzlindernd; unterstützt die regenerierenden Prozesse in der Leber und in den Blutgefäßen
- **Aesculus hippocastanum:** regt Stoffwechselprozesse an; venentonisierende und antiödematöse Wirkung
- **Aloe:** ausscheidungsfördernd; entlastet bei Stauung und kapillarer Stase
- **Hamamelis virginiana:** adstringierend; blutstillend; regt Stoffwechselprozesse an; erhöht den Tonus im Venensystem; wirkt Stauungen entgegen, formgebend; wundheilungsfördernd
- **Pulsatilla pratensis:** löst Stauungen und Stockungen im Venensystem; fördert den Lymphstrom in der kapillaren Endstrombahn; venöse Durchblutung und die Herzfähigkeit werden gefördert; verstärkt die Gewebsatmung bei subakuten und chronischen Entzündungen

**Dosierung:** Erwachsene: 1 - 2 mal täglich 8 - 10 Tropfen.

Art der Anwendung und Schwangerschaftshinweise siehe Seite 45.

Tropfen zum Einnehmen; Enthält 50% Vol.-Alkohol

Bitte lesen Sie die Gebrauchsinformation.

### Zusammensetzung

Acidum benzoicum e resina D12, Acidum hydrofluoricum D10, Aesculus hippocastanum D3, Berberis vulgaris D8, Hamamelis virginiana D8, Lycopodium clavatum D8, Sulfur D10, Sulfur iodatum D12, jeweils 1,25 ml in 10,00 ml.



### Zusammensetzung

Achillea millefolium D3, Aconitum napellus D10, Aesculus hippocastanum D4, Aloe D12, Arnica montana D12, Hamamelis virginiana D3, Pulsatilla pratensis D8, Thuja occidentalis D12, jeweils 1,25 ml in 10,00 ml.





## REGENAPLEX Nr. 80aN

Arctium

Gemäss homöopathischem Arzneimittelbild kann REGENAPLEX Nr. 80aN auf Verschreibung eines Arztes oder einer Ärztin bei Lebererkrankungen angewendet werden.

Das Leber-Galle-Verdauungssystem ist eine funktionelle Einheit mit vielfältigen Interaktionen. REGENAPLEX Nr. 80aN findet seinen regulierenden und Stoffwechsel unterstützenden Einsatz an den verschiedenen Schnittstellen, von der Leber ausgehend in Richtung Gallenblase und Darm.

Im Folgenden werden die Charakteristika der wichtigsten Inhaltsstoffe dargestellt:

- **Arctium:** gallenfördernd, Verwendung bei Beschwerden im Bereich von Magen-Darm und Leber-Galle; Dyspepsie; Blähungen; Durchfall
- **Dioscorea villosa:** krampflosend; entzündungshemmend; gallenflussfördernd; Koliken im Magen-Darm-Trakt
- **Myrica cerifera:** Leber-Gallestörungen; besonders bei kolikartigen Schmerzen mit übelriechenden Blähungen, bei Dys-

- **Silybum marianum:** schützend für die Leber; krampflosend; fördert die Gallensekretion
- **Veronicastrum virginicum:** Leberstörungen; Entzündung der Leber und des Gallensystems; bei Darmkatarrh

**Dosierung:** Erwachsene: 1 - 2 mal täglich 8 - 10 Tropfen; Kinder ab 6 Jahren: 1 - 2 mal täglich 1 - 5 Tropfen je nach Alter.

Art der Anwendung und Schwangerschaftshinweise siehe Seite 45.

Tropfen zum Einnehmen; Enthält 50% Vol.-Alkohol

Bitte lesen Sie die Gebrauchsinformation.

### Zusammensetzung

Agrimonia eupatoria D4, Aloe D12, Arctium D4, Dioscorea villosa D4, Genista tinctoria D6, Myrica cerifera D6, Silybum marianum D3, Taraxacum officinale D3, Veronicastrum virginicum D4, jeweils 1,00 ml in 10,00 ml.



## REGENAPLEX Nr. 49a

Piper cubeba

Gemäss homöopathischem Arzneimittelbild kann REGENAPLEX Nr. 49a auf Verschreibung eines Arztes oder einer Ärztin bei Prostatahypertrophie angewendet werden.

Eine Vergrösserung der Prostata ist eine der häufigsten Erkrankungen im fortgeschrittenen Alter des Mannes. REGENAPLEX Nr. 49a wirkt entzündlichen und degenerativen Prozessen im Urogenital-System entgegen.

Im Folgenden werden die Charakteristika der wichtigsten Inhaltsstoffe dargestellt:

- **Arctostaphylos uva-ursi:** löst mineralische Substanzen im Harn; durch seine desinfizierenden Eigenschaften wirkt es dem Aufkommen pathologischer Keime entgegen; entzündungswidrig; vorbeugend bei Steinbildung
- **Berberis vulgaris:** regt zu vermehrter Ausscheidung an
- **Piper cubeba:** Schleimhautentzündungen der Harn- und Geschlechtsorgane; mildert die Reizung des Nervensystems, die zu krampfartigen Zuständen und imperativem Harndrang führt

- **Serenoa repens:** bei Prostatabeschwerden im Frühstadium einer gutartigen Vergrösserung; erhöht den Harnfluss; senkt die Restharmmenge

**Dosierung:** Erwachsene: 1 - 2 mal täglich 8 - 10 Tropfen.

Art der Anwendung siehe Seite 45. Tropfen zum Einnehmen; Enthält 50% Vol.-Alkohol

Bitte lesen Sie die Gebrauchsinformation.

### Zusammensetzung

Arctostaphylos uva-ursi D3, Arnica montana D8, Berberis vulgaris D3, Hamamelis virginiana D8, Piper cubeba D3, Pulsatilla pratensis D12, Serenoa repens D4, Sulfur D30, jeweils 1,25 ml in 10,00 ml.





Cochlearia officinalis

## REGENAPLEX Nr. 28a

Gemäss homöopathischem Arzneimittelbild können REGENAPLEX Nr. 28a und REGENAPLEX Nr. 28b bei Parodontose, Stomatitis ulcerosa (Zahnfleischschwund und Entzündungen der Mundschleimhaut) angewendet werden.

Der Zahnhalteapparat, das Parodontium, kann sowohl unter Entzündungen wie auch unter Schwund leiden.

Eine weitere häufige Erkrankung im Bereich des Mundes ist eine Entzündung der Mundschleimhaut, oft auch mit nekrotisierenden Tendenzen. Diese tritt häufig in Zusammenhang mit einer verminderten systemischen Abwehr auf. Gründe dafür können bakterielle Infektionen oder eine Infektion des Magen-Darm-Traktes sein.

Symptome sind z.B. Gingivitis oder Aphthen. Diese werden häufig von starken Schmerzen, Fieber, Gewebedestruktion und Mundgeruch und evtl. von einer Candidose begleitet.

Im Folgenden werden die Charakteristika der wichtigsten Inhaltsstoffe dargestellt:

### REGENAPLEX Nr. 28a

- **Acidum hydrochloricum:** günstige Wirkung auf Geschwüre im Mund, Schleimhautulzera, Rhagaden an den Mundwin-

keln, Zahnfleischblutungen; günstige Beeinflussung der reizbaren, überempfindlichen, ärgerlichen, trübsinnigen und schweigsamen Stimmung

- **Apis mellifica:** abschwellend und lindern bei Entzündungen und Erkrankungen mit Flüssigkeitsansammlungen und bei grosser Druckempfindlichkeit
- **Cochlearia officinalis:** bei Zahnfleischentzündungen; früher für Mundspülungen bei Zahnerkrankungen im Einsatz (es war das „Skorbutkraut der Seeleute“)
- **Thuja occidentalis:** leicht immunstimulierende Wirkung; bei Zahnfleischentzündungen und Zahnschmerzen, Geschwüren im Mund und Hals, Eiterungen in den Zahnalveolen

**Dosierung:** Erwachsene: 1 - 2 mal täglich 8 - 10 Tropfen.

Art der Anwendung und Schwangerschaftshinweise siehe Seite 45.

Tropfen zum Einnehmen; Enthält 50% Vol.-Alkohol  
Bitte lesen Sie die Gebrauchsinformation.

### Zusammensetzung

Acidum arsenicosum D30, Acidum hydrochloricum D10, Acidum nitricum D8, Agave americana D4, Angelica archangelica D6, Apis mellifica D6, Cochlearia officinalis D3, Gelchoma hedeacea D3, Lachesis D20, Thuja occidentalis D4, jeweils 1,00 ml in 10,00 ml.



Natrium tetraboracicum

## REGENAPLEX Nr. 28b

Im Folgenden werden die Charakteristika der wichtigsten Inhaltsstoffe dargestellt:

- **Acidum arsenicosum:** bei starken Entzündungen, schweren Infektionen und destruktiven Prozessen der Schleimhäute, sowie neuralgischem Zahnschmerz; Unruhe und Ängstlichkeit werden günstig beeinflusst
- **Ammonium carbonicum:** Infektionskrankheiten; Entzündungen der Mundhöhle; lockere Zähne und Zahnschmerzen; kräftigt den Herzmuskel
- **Apisinum:** bei Entzündungen und Erkrankungen mit Flüssigkeitsansammlungen in Geweben und Körperhöhlen, mit brennenden, stechenden Schmerzen und grosser Unruhe
- **Natrium tetraboracicum:** Erkrankungen der Mundschleimhaut; Aphthen; Soor; Leukoplakie; schmerzhafte Geschwüre im Mund und an den Lippen; Zahnfleischschwellungen

**Dosierung:** Erwachsene: 1 - 2 mal täglich 8 - 10 Tropfen.

Art der Anwendung und Schwangerschaftshinweise siehe Seite 45.  
Tropfen zum Einnehmen; Enthält 50% Vol.-Alkohol  
Bitte lesen Sie die Gebrauchsinformation.

### Zusammensetzung

Acidum arsenicosum D12, Ammonium carbonicum D10, Apisinum D20, Baptisia tinctoria D6, Lytta vesicatoria D12, Natrium chloratum D8, Natrium tetraboracicum D3, Phytolacca americana D6, Ranunculus sceleratus D8, Solanum dulcamara D10, jeweils 1,00 ml in 10,00 ml.





Colchicum autumnale

## REGENAPLEX Nr. 21c

Gemäss homöopathischem Arzneimittelbild können REGENAPLEX Nr. 21c und REGENAPLEX 21e bei Rheuma, Arthritis angewendet werden.

Erkrankungen des Stütz- und Bewegungsapparates haben ihre deutlichste Manifestation im rheumatischen Formenkreis. Als Auslöser für rheumatische Erkrankungen werden unterschiedliche Ursachen gesehen. Bei allen Formen ist durch die entzündlichen Prozesse immer der interzelluläre Austausch und letztendlich auch der Stoffwechsel im erkrankten Gebiet betroffen. REGENAPLEX Nr. 21c und 21e unterstützen bei der Lösung der dadurch entstandenen Blockaden und damit auch bei der Aktivierung des Stoffwechsels.

Die typischen Beschwerden bei rheumatischen Erkrankungen, wie z.B. Gelenkschmerzen und -steifigkeit, sowie Schwellungen, werden bei diesen beiden Mitteln berücksichtigt.

Im Folgenden werden die Charakteristika der wichtigsten Inhaltsstoffe dargestellt:

### REGENAPLEX Nr. 21c

- **Acidum lacticum:** regt den interzellulären Austausch in Muskeln, Gelenken und Bindegewebe an

- **Calcium fluoratum:** unterstützt beim Aufbau von Bindegewebe und Knochen
- **Cimicifuga racemosa:** wirkt durch seine lösenden und reinigenden Eigenschaften den manchmal reissenden, krampfartigen Schmerzen entgegen
- **Colchicum autumnale:** wirkt bei akut entzündlichem Gelenkrheumatismus; unterstützt beim Abbau auftretender Ergüsse

**Dosierung:** Erwachsene: 1 - 2 mal täglich 8 - 10 Tropfen.

Art der Anwendung und Schwangerschaftshinweise siehe Seite 45.  
Tropfen zum Einnehmen; Enthält 50% Vol.-Alkohol  
Bitte lesen Sie die Gebrauchsinformation.

### Zusammensetzung

Acidum lacticum D20, Acidum silicicum D30, Aconitum napellus D10, Calcium fluoratum D30, Cimicifuga racemosa D8, Colchicum autumnale D10, Helichrysum arenarium D8, Ledum palustre D10, Lithium carbonicum D20, Veratrum album D20, jeweils 1,00 ml in 10,00 ml.



Berberis vulgaris

## REGENAPLEX Nr. 21e

Im Folgenden werden die Charakteristika der wichtigsten Inhaltsstoffe dargestellt:

- **Acidum benzoicum:** Stoffwechselform, welches die Ausscheidung über Haut und Nieren verstärkt; setzt beim akuten Gelenkrheumatismus die Gefahr einer Endo- oder Pericarditis herab
- **Acidum hydrofluoricum:** Bei Entzündungen und Entkalkungen der Knochen; Knochenhaut- und Gelenkentzündung; Bindegewebschwäche
- **Berberis vulgaris:** bei großer Schwäche durch überhöhten Harnsäuregehalt des Blutes
- **Kalium iodatum:** Ablagerung von Uraten bei harnsaurer Diathese und Gicht; rheumatische Konstitution; deformierende Arthritis
- **Petroleum rectificatum:** harnsaure Diathese; chronische Gicht; Lymphatismus; Rheuma; Stoffwechselstörungen mit Harnsäureretention; Steifigkeit der Glieder

Bei Schilddrüsenerkrankungen nicht ohne ärztlichen Rat anwenden.

**Dosierung:** Erwachsene: 1 - 2 mal täglich 8 - 10 Tropfen.

Art der Anwendung und Schwangerschaftshinweise siehe Seite 45.  
Tropfen zum Einnehmen; Enthält 50% Vol.-Alkohol  
Bitte lesen Sie die Gebrauchsinformation.

### Zusammensetzung

Acidum benzoicum e resina D20, Acidum hydrochloricum D60, Acidum hydrofluoricum D30, Acidum lacticum D30, Acidum silicicum D20, Berberis vulgaris D8, Kalium iodatum D20, Petroleum rectificatum D20, Plectranthus fruticosus D10, Sanguinaria canadensis D12 jeweils 1,00 ml in 10,00 ml.





Euphorbia palustris

## REGENAPLEX Nr. 71b

Gemäss homöopathischem Arzneimittelbild kann REGENAPLEX Nr. 71b bei Sinusitis (Nasennebenhöhlenentzündung) angewendet werden.

Unter Sinusitis versteht man die Entzündung der Nasennebenhöhlen mit Eiterung und evtl. Empyembildung (Eiteransammlung). Weitere Symptome sind Abgeschlagenheit, Kopf- und Gesichtsschmerzen und eine erschwerte Nasenatmung. Für dieses Krankheitsbild wurde REGENAPLEX Nr. 71b entwickelt.

Im Folgenden werden die Charakteristika der wichtigsten Inhaltsstoffe dargestellt:

- **Acidum nitricum:** destruktiv-eitrige Schleimhautprozesse; Aphthen; Rhagaden
- **Aloe:** entlastet bei entzündlich gestauten Blutgefäßen; ausleitend und beruhigend bei fortgeschrittenen eitrigen Entzündungen im Kopfbereich
- **Aurum chloratum:** ausscheidend bei Eiterungen und destruktiven Prozessen im Grenzbereich zwischen metabolischen (Stoffwechsel) und strukturbildenden Prozessen (Knochen); Intensive Wirkung im Bereich von Nase und luftgefüllten Hohlräumen im Kopfbereich (Nasennebenhöhlen, Mastoid, Mittelohr)
- **Euphorbia palustris:** löst Stauungen, oft unter Niesen und Jucken; bei Entzündungen, die kurz vor oder auf ihrem Höhepunkt festgehalten sind

- **Pulsatilla pratensis:** fördert die Lymphbildung in der kapillaren Endstrombahn; verstärkt die Gewebsatmung bei subakuten und chronischen exsudativen Entzündungen in den oberen Luftwegen

Die Tropfen dürfen bei Kindern unter 6 Jahren nicht angewendet werden.

Die Tropfen dürfen bei Schilddrüsenerkrankungen und bei Jodüberempfindlichkeit (*Fucus vesiculosus*) nicht ohne ärztlichen Rat angewendet werden.

In seltenen Fällen können allergische Reaktionen (Jodüberempfindlichkeit) auftreten. Eine Schilddrüsenüberfunktion kann verstärkt werden.

**Dosierung:** Erwachsene: 1 - 2 mal täglich 8 - 10 Tropfen; Kinder ab 6 Jahren: 1 - 2 mal täglich 1 - 5 Tropfen.

Art der Anwendung und Schwangerschaftshinweise siehe Seite 45.

Tropfen zum Einnehmen; Enthält 50% Vol.-Alkohol

Bitte lesen Sie die Gebrauchsinformation.

### Zusammensetzung

Acidum nitricum D6, Aloe D12, Aurum chloratum D8, Aurum metallicum D30, Euphorbia palustris D6, Fucus vesiculosus D3, Hydrastis canadensis D6, Pulsatilla pratensis D8, Sulfur D8, Verbascum densiflorum D6, jeweils 1,00 ml in 10,00 ml.



## Einnahmeart & Hinweise zur Schwangerschaft

### Einnahmeverfahren:

Tropfen direkt auf die Zunge geben oder mit wenig Wasser verdünnen. (Für Kinder stets mit Wasser verdünnen). Die Tropfen vor dem Hinunterschlucken etwa eine Minute im Munde behalten. 15 Minuten vor oder nach Einnahme des Mittels weder essen noch trinken.

Ändern Sie nicht von sich aus die vorgeschriebene Dosierung.

Halten Sie sich an die in der Gebrauchsinformation angegebene oder vom Arzt oder von der Ärztin verschriebene Dosierung.

### Schwangerschaft und Stillzeit:

Aufgrund der bisherigen Erfahrungen ist bei bestimmungsgemässer Anwendung kein Risiko für das Kind bekannt. Systematische wissenschaftliche Untersuchungen wurden aber nie durchgeführt. Vorsichtshalber sollten Sie während der Schwangerschaft und Stillzeit möglichst auf Arzneimittel verzichten oder den Arzt, Apotheker bzw. die Ärztin, Apothekerin um Rat fragen.

# REGENA-Akademie

## Ausbildung zum REGENA-Therapeuten



Die im Jahre 2002 von Monique Stahlkopf gegründete REGENA-Akademie erhebt den Anspruch, einem breiten Fachpublikum den gesammelten Erfahrungsschatz der REGENA-Therapie der letzten 50 Jahre zu vermitteln.

Es werden Vorträge und Seminare für Ärzte, Naturärzte und Apotheker angeboten mit dem Ziel, kompetente Therapeuten in der Anwendung der REGENA-Therapie auszubilden.

Für die Ausbildung zum REGENA-Therapeuten ist für Ärzte und Naturärzte ein dreistufiges Konzept entwickelt worden. Parallel sollen auch die Apotheken eine spezifische Schulung der REGENA-Therapie für ihre Beratungen erhalten.



Im Dialog mit Therapeuten Wissen und Erfahrungen austauschen; die Heilungschancen erweitern.

### Basisseminar

In diesem Seminar lernen Sie die Grundlagen der REGENA-Therapie kennen und können diese anschließend bei den üblichen akuten Krankheiten erfolgreich anwenden.

### Aufbauseminar

Ziel dieses Seminars ist es, Ihr Verständnis für die REGENA-Therapie zu vertiefen und Ihnen das Therapieprinzip bei chronischen und komplizierten Krankheiten zu vermitteln.

### Praxisseminar

Wir erarbeiten praxisbezogen die REGENA-Therapie für die verschiedenen Krankheitsformen und Organbereiche. Konkrete Praxisbeispiele, -fälle und der Erfahrungsaustausch stehen im Vordergrund.

### Apotheker-Vorträge

Der Apotheker wird mehr und mehr zum Kundenberater. Die REGENA-Therapie lässt sich in der Apotheke sehr gut in die individuelle Kundenberatung integrieren. Sie hat sich in der biologischen Medizin durch ihre aussergewöhnliche Wirksamkeit einen besonderen Stellenwert erworben.

Aktuelle Termine und die Übersicht über Themen sowie Veranstaltungsorte finden Sie unter:

[www.regena-akademie.ch](http://www.regena-akademie.ch)

Tel: 071 414 17 00

Email: [info@regena-akademie.ch](mailto:info@regena-akademie.ch)







**REGENA AG**  
Homöopathische Komplexmittel  
Herstellung & Vertrieb

Poststrasse 32 - 36  
CH - 8274 Tägerwilen  
Tel: +41 (0) 71 414 17 00  
Fax: +41 (0) 71 414 17 50  
[www.regena.ch](http://www.regena.ch)



**REGENA-Akademie**  
Schulung & Therapie

Poststrasse 32 - 36  
CH - 8274 Tägerwilen  
Tel: +41 (0) 71 414 17 00  
Fax: +41 (0) 71 414 17 50  
[www.regena-akademie.ch](http://www.regena-akademie.ch)



REGENA AG



Stiftung REGENA-Akademie

